

## **POLITIQUE TARIFAIRE**

**1<sup>er</sup> janvier 2022**

Mise à jour le 4 mai 2022 et le 20 juillet 2022

Pour de plus amples informations, veuillez contacter :

Martin Roy

Directeur opérations et maintenance

Maître de port et agent de sûreté portuaire

Téléphone : 418 297-6164

Courriel : [mroy@portbcomeau.ca](mailto:mroy@portbcomeau.ca)

# TABLE DES MATIÈRES

|  |    |
|--|----|
| PRÉAMBULE.....                                       | 1  |
| Interprétation et définitions.....                   | 1  |
| Application.....                                     | 3  |
| TARIF DES DROITS D'AMARRAGE .....                    | 4  |
| Exemptions.....                                      | 5  |
| TARIF DES FRAIS DE HAVRE .....                       | 6  |
| Exemptions.....                                      | 6  |
| TARIF DES DROITS DE QUAI .....                       | 7  |
| Calcul des droits .....                              | 8  |
| Certificat de chargement ou déchargement .....       | 8  |
| Rabais sur les volumes cumulatifs.....               | 8  |
| TARIF DES DROITS DE PASSAGERS.....                   | 10 |
| Calcul des droits .....                              | 10 |
| Certificat .....                                     | 10 |
| TARIF DES DROITS DE SÉJOUR .....                     | 11 |
| Marchandises assujetties au droit de séjour.....     | 11 |
| <b>Enlèvement obligatoire des marchandises</b> ..... | 11 |
| TARIF DE SÛRETÉ ET SÉCURITÉ.....                     | 12 |
| Droits .....   | 12 |
| Annulation de demande.....                           | 13 |
| <b>Notification</b> .....                            | 13 |
| TARIF DES SERVICES PORTUAIRES .....                  | 13 |
| TARIF EAU POTABLE .....                              | 13 |

# PRÉAMBULE

## Interprétation et définitions

1. Dans le présent avis, l'expression :

« **Certificat de jaugeage** » s'entend du certificat d'un jaugeur agréé par une société de classification, délivré à l'égard d'un navire dont il atteste la jauge brute au registre.

« **CGPBC** » désigne la Corporation de gestion du port de Baie-Comeau.

« **Conteneur** » désigne un conteneur ou un châssis rigide, réutilisable, démontable, utilisé pour le transport de marchandises à bord de navires, pouvant être manutentionné par du matériel de levage de conteneurs et comprenant les cadres pliants, les porte-véhicules, les citernes, les bennes, les conteneurs isolés, frigorifiques et ceux pour cargaisons sèches.

« **Droit d'amarrage** » désigne un droit imposé sur un navire :

- a) Qui occupe un poste à quai ou qui est amarré à un autre navire occupant un poste à quai propriété du port de Baie-Comeau, ou
- b) Qui, sans être amarré à une propriété du port de Baie-Comeau, fait du chargement ou du déchargement au moyen d'allèges.

« **Droit de passager** » désigne un droit imposé pour chaque passager transporté moyennant un prix de passage par un navire.

« **Droit de quai ou quayage** » désigne un droit imposé sur toutes les marchandises :

- a) Qui passent sur la propriété de la CGPBC ou au-dessus ou au-dessous de cette propriété;
- b) Qui sont apportées ou enlevées de la propriété de la CGPBC, par tout moyen de transport (ex. train, camion ou navire);
- c) Qui sont transbordées d'un navire à un autre à l'intérieur des limites du PBC.

« **Droit de sûreté et de sécurité** » désigne un droit imposé pour les services mis en place lors d'opérations afin d'assurer la santé et la sécurité des cargaisons, des usagers ou du public, ainsi que la mise en application du Code ISPS (International Ship and Port Facility Security) et le Règlement sur la sûreté du transport maritime.

« **Droit de séjour** » désigne un droit imposé sur les marchandises en transit qui demeurent sur la propriété de la CGPBC après l'expiration du séjour gratuit.

« **Frais de havre** » désigne les droits imposés sur un navire qui entre dans le havre du port de Baie-Comeau.

« **Installation maritime** » désigne tout quai, jetée ou autre installation semblable appartenant à la CGPBC.

« **Jauge brute au registre** » désigne la jauge brute d'un navire obtenue comme suit :

- a) Une méthode de calcul qui correspond ou équivaut au mode de calcul de la jauge brute d'un navire, indiqué dans les règlements sur le jaugeage donnés en annexe de la Loi sur la marine marchande du Canada; ou
- b) Selon les règlements stipulés dans la Convention internationale de 1969 sur le jaugeage des navires (Gross Registered Tonnage (GRT)).

« **Palettes ou traîneaux** » signifient de petites plates-formes portatives sur lesquelles des marchandises peuvent être rassemblées en charges individuelles aux fins du transport ou de l'entreposage.

« **PBC** » désigne le port de Baie-Comeau.

« **Propriétaire** » comprend, dans le cas d'un navire, l'agent, l'affrèteur par bail ou le capitaine du navire et dans le cas de marchandises, le propriétaire, l'agent, l'expéditeur, le consignataire ou le dépositaire des marchandises, de même que la personne qui transporte ces marchandises à destination ou en provenance de toute propriété de la CGPBC ou sur ou par-dessus une telle propriété.

« **Propriété de la CGPBC** » désigne tout quai, jetée, équipement ou autre installation semblable, que la CGPBC administre, gère et régit, y compris toute propriété de ce genre que la CGPBC donne à bail à un tiers.

« **Séjour gratuit** » désigne une période pendant laquelle des marchandises peuvent être entreposées sur la propriété ou sur l'installation maritime de la CGPBC sans être soumises à des droits de séjour, en prévision d'être chargées à bord d'un navire ou après avoir été déchargées d'un navire.

« **Tonne** » désigne 1 000 kilogrammes.

« **Usager** » désigne toute personne autorisée à circuler sur la propriété de la CGPBC en présence d'opérations portuaires.

## **Application**

2. Le présent avis s'applique aux installations maritimes et aux eaux administrées, gérées et régies par la CGPBC, comme présenté à la figure 1 (p. 4).
3. Aux fins des droits d'amarrage et des frais de havre, les directives suivantes s'appliquent au jaugeage des navires :
  - a) Lorsque deux jauges brutes au registre sont inscrites sur un certificat de jaugeage, la plus grande jauge doit servir aux fins du présent avis.
  - b) Si le propriétaire du navire ne peut produire un certificat de jaugeage à la CGPBC, celle-ci peut vérifier le jaugeage du navire auprès d'une société de classification telle que Lloyds et utiliser le jaugeage indiqué dans les registres d'une telle société aux fins de calcul des droits applicables.
  - c) Si le propriétaire du navire produit un certificat de jaugeage portant une jauge brute qui n'a pas été calculée de la façon décrite dans la définition de jauge brute au registre donnée à l'article 3, il doit déposer auprès de la CGPBC, en plus des droits payables d'après la jauge brute indiquée sur le certificat, un montant supplémentaire égal à 20 % de ces droits.

## **4. Droits**

- a) Les droits sont exigibles du propriétaire immédiatement et doivent être payés à la CGPBC à son bureau;
- b) Les droits sont payables dans les trente (30) jours de la date où ils sont devenus exigibles, faute de quoi une pénalité équivalant à 1,5 % de ces droits est alors exigée pour chaque période supplémentaire de trente (30) jours ou partie;
- c) Le propriétaire a un délai maximum de six (6) mois à partir de la date de facturation pour faire toute demande de correction ou d'annulation des présents droits.

## **5. Modifications**

Rien, dans la Politique tarifaire, n'empêche la CGPBC de prendre toute entente commerciale en dehors des présentes dispositions et de procéder à des modifications périodiques de la présente politique.

La CGPBC donnera avis à sa clientèle en cas de changements à la présente politique.

**Figure 1. Périmètre portuaire sous propriété ou gestion de la CGPBC**

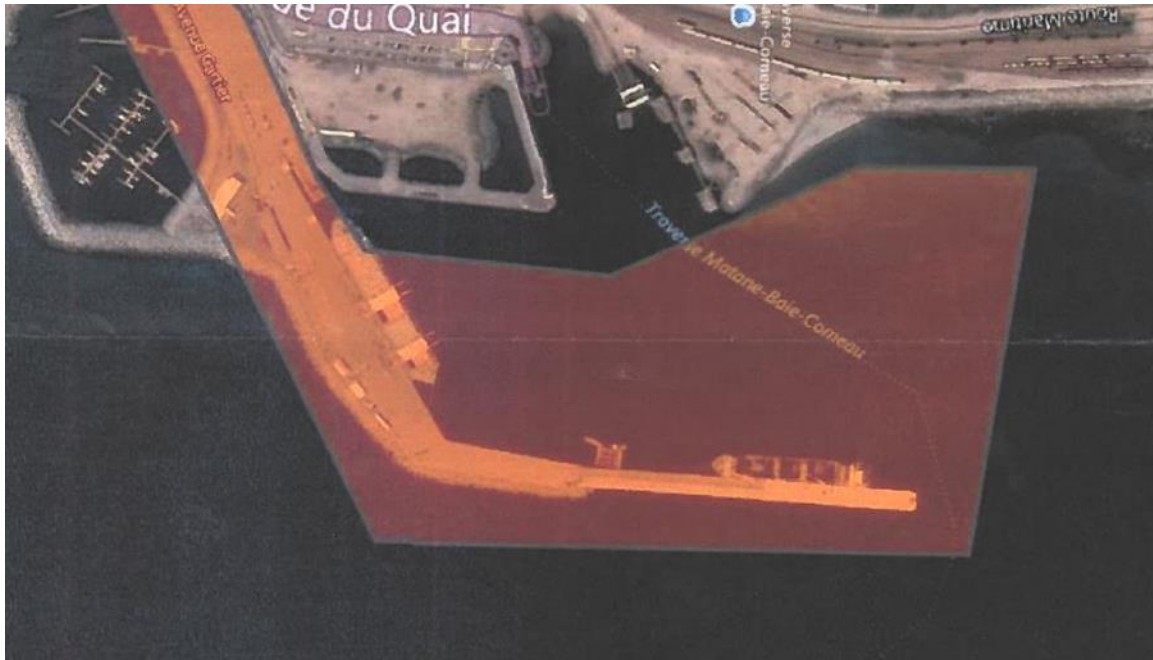

## **TARIF DES DROITS D'AMARRAGE**

6. Aux fins de fixation des droits d'amarrage :
- a) Un navire est considéré comme occupant un poste à partir du moment où sa première amarre est capelée jusqu'à celui où sa dernière amarre est larguée; et
  - b) Un navire occupant deux ou plusieurs postes consécutifs est considéré comme occupant un poste à partir du moment où sa première amarre est capelée jusqu'à celui où sa dernière amarre est larguée au dernier poste;
  - c) Dans le cas d'un navire qui, sans être amarré à un quai, charge des marchandises prises à un poste à quai ou les décharge à un poste à quai, au moyen d'allèges et que ce poste est réservé à ce navire, le navire est considéré comme occupant le poste et les droits d'amarrage sont exigibles à compter du moment où la première amarre de l'allège est mise sur le quai jusqu'au moment où le capitaine (ou son agent) avise le CGPBC que les opérations de chargement/déchargement sont terminées.

## Exemptions

7. Les droits d'amarrage ne sont pas exigibles à l'égard des navires suivants :
- a) Les navires qui s'amarrant afin de permettre une évacuation médicale à condition qu'ils quittent le PBC dans les douze (12) heures de leur entrée dans le port, sans y être affectés à des opérations commerciales;
  - b) Les remorqueurs qui normalement opèrent dans les eaux du PBC et qui assistent les navires lors des manœuvres d'accostage ou d'appareillage;
  - c) Les allèges qui prennent des marchandises sur une propriété de la CGPBC pour les charger sur un autre navire qui n'est pas amarré à cette propriété ou qui les déchargent d'un tel navire pour les déposer sur une telle propriété.

### « TARIF DES DROITS D'AMARRAGE » PORT DE BAIE-COMEAU

| <b>Droits d'amarrage</b>   |             |
|--|-------------|
| <i>Par tonneau de jauge brute (jb) au registre</i>                 |             |
| Pour les premières 24 heures ou partie de celles-ci                | 0,088 \$    |
| Pour chaque périodes de 24 heures suivantes ou partie de celles-ci | 0,056 \$    |
| Frais minimum  | 250,00 \$   |
| Bateau de pêche avec permis saison de pêche (avril à octobre)      | 1 050,00 \$ |
| Bateau de pêche avec permis par mois                               | 210,00 \$   |



## TARIF DES FRAIS DE HAVRE

8. Les frais de havres sont exigibles pour tout navire qui entre dans le havre du port.

### Exemptions

9. Les frais de havre prescrits au présent avis ne sont pas exigibles à l'égard des navires suivants :
- a) Les navires qui doivent procéder à une évacuation médicale à condition qu'ils quittent le PBC dans les douze (12) heures de leur entrée dans le port, sans y être affectés à des opérations commerciales;
  - b) Les remorqueurs qui normalement opèrent dans les eaux du PBC et qui assistent les navires lors des manœuvres d'accostage ou d'appareillage;
  - c) Les allèges qui prennent des marchandises sur une propriété de la CGPBC pour les charger sur un autre navire qui n'est pas amarré à cette propriété ou qui les déchargent d'un tel navire pour les déposer sur une telle propriété.

### « TARIF DES FRAIS DE HAVRE » PORT DE BAIE-COMEAU

| Frais de havre   |           |
|--|-----------|
| <i>Par tonneau de jauge brute (jb) au registre</i>   |           |
| a) Navire destiné à opérer un service de traversier de passagers ou de marchandises qui opère dans le port sur une base quotidienne, les frais sont exigibles chaque mois pour chacune des 5 premières entrées dans le havre | 0,060 \$  |
| b) Tout navire autre qu'un navire visé à l'alinéa a)   | 0,097 \$  |
| c) Minimum payable selon l'alinéa a)   | 200,00 \$ |
| d) Minimum payable selon l'alinéa b)   | 200,00 \$ |

## TARIF DES DROITS DE QUAÏ

- 10.** Des droits de quai seront exigibles :
- a) Pour les marchandises entrant dans le port dès qu'elles auront été déchargées du navire;
  - b) Pour les marchandises sortant du port dès qu'elles auront été chargées à bord du navire; et
  - c) Sur toutes marchandises ou bien qui passent sur la propriété de la CGPBC ou au-dessus ou au-dessous de cette propriété, même si elle n'est pas chargée ou déchargée d'un navire (ex. : par train, camion ou toute forme de transport);
  - d) Les droits prescrits pour les marchandises sont exigibles du propriétaire de la marchandise, ou du représentant dès que le service a été rendu et ils seront payés par lui au bureau de la CGPBC.
- 11.** Les marchandises sur lesquelles des droits sont dus ne doivent pas être enlevées de la propriété de la CGPBC avant que ces droits aient été acquittés ou qu'un cautionnement à cet effet ait été accepté par la CGPBC.
- 12.** Les droits de quai pour lesquels la CGPBC aura accepté un cautionnement seront acquittés dans les soixante (60) jours de la date d'exigibilité, à défaut de quoi la CGPBC devra, pour chaque période ou fraction de période de trente (30) jours en sus, imposer un supplément de 10 % de ces droits.
- 13.** Le quaiage ne peut être imposé qu'une fois sur les marchandises réexpédiées du port, sauf les marchandises :
- a) Enlevées de la propriété de la CGPBC et réexpédiées de celle-ci par la suite.
- 14.** Le quaiage ne peut être imposé sur les conteneurs, les palettes ou les traîneaux à marchandises ni sur les appareils et les approvisionnements de navire ne figurant pas sur le manifeste à moins qu'ils ne demeurent sur l'installation maritime après le départ du navire.
- 15.** À moins d'avis contraire, des frais sont imposés sur les marchandises en transit qui demeurent sur la propriété de la CGPBC après l'expiration du séjour gratuit, sauf si ces marchandises se trouvent sur une propriété pour laquelle la CGPBC a émis un bail, les frais de séjour ne s'appliquent pas.

## **Calcul des droits**

16. Sauf dispositions contraires, les droits de quai prescrits seront calculés en fonction du poids en tonne métrique de marchandises.

## **Certificat de chargement ou déchargement**

17. L'agent ou propriétaire de chaque navire duquel ont été chargées ou déchargées des marchandises assujetties au quayage fera en sorte que la CGPBC reçoive à son bureau du port, dans les quarante-huit (48) heures de la fin du chargement ou du déchargement à chaque poste à quai, un certificat donnant la description des marchandises manutentionnées, le total du tonnage manutentionné, la date et l'heure du début et de la fin du chargement ou déchargement.

## **Rabais sur les volumes cumulatifs**

18. Pour les marchandises d'un même propriétaire dont le volume annuel de transbordement sur l'installation maritime de la CGPBC est supérieur à 75 000 tonnes, les droits font l'objet de rabais.

**« TARIF DES DROITS DE QUAÏ »  
PORT DE BAIE-COMEAU**

| <b>Droits de quai</b>  | <b>Port Baie-Comeau</b> |
|--|-------------------------|
| <b>Vrac solide</b>   |                         |
| Agrégats, sable, gravier   | 0,82 \$                 |
| Minerais et concentrés non métalliques (silice, graphite, apatite, ilménite) | 2,27 \$                 |
| Minerais et concentrés métalliques   | 2,27 \$                 |
| Granules de bois   | 1,14 \$                 |
| Copeaux, sciures, autres résidus de biomasse forestières                     | 1,14 \$                 |
| Engrais et composés chimiques  | 1,58 \$                 |
| Sel  | 1,58 \$                 |
| Tout autre vrac solide non désigné   | 2,52 \$                 |
| <b>Vrac liquide</b>  |                         |
| Biocombustibles (biomasse)   | 1,46 \$                 |
| Pétrole, produits du pétrole   | 1,58 \$                 |
| Tout autre vrac liquide non désigné  | 3,14 \$                 |
| <b>Marchandise générale</b>  |                         |
| Métal en lingot  | 1,91 \$                 |
| Anodes   | 2,60 \$                 |
| Granite  | 0,95 \$                 |
| Bois brut en billes (en mètre cube)  | 1,14 \$                 |
| Pièce usinés ou manufacturés (pièce de béton ou d'acier, etc.)               | 3,14 \$                 |
| Papier journal, pâte ou produit du papier                                    | 1,90 \$                 |
| Bois d'œuvre   | 1,58 \$                 |
| Marchandises conteneurisées  | 0,95 \$                 |
| Conteneur (tarif à l'unité EVP)  | 4,41 \$                 |
| Tout autre marchandise non désignée  | 3,78 \$                 |
| <b>Quayage minimum</b>   |                         |
| Quayage minimum  | 500,00 \$               |
| <b>Rabais cumulatifs sur le quayage</b>                                      |                         |
| De 75 000 à 100 000 tonnes   | 10%                     |
| De 100 000 à 150 000 tonnes  | 15%                     |
| De 150 000 à 200 000 tonnes  | 20%                     |
| Plus de 200 000 tonnes   | 25%                     |

## TARIF DES DROITS DE PASSAGERS

19. Des droits de passagers seront exigibles :

- e) Pour les navires entrant dans le port qui s'amarrent aux installations de la CGPBC;
- f) Pour tous les passagers qui débarquent aux installations de la CGPBC ;

### Calcul des droits

20. Sauf dispositions contraires, les droits de passagers prescrits seront calculés en fonction du nombre de personnes (passagers).

### Certificat

21. L'agent ou propriétaire de chaque navire duquel sont débarqués des passagers fera en sorte que la CGPBC reçoive à son bureau du port, dans les quarante-huit (48) heures de la fin du débarquement, un certificat comportant la liste des passagers qui sont débarqués.

#### « TARIF DES DROITS DE PASSAGERS » PORT DE BAIE-COMEAU

|   | Port Baie-Comeau |
|---|------------------|
| Droit de passagers avec escale dans un voyage continu             |                  |
| Adulte  | 10,60 \$         |
| Enfant (12 ans et moins)  | 10,60 \$         |
| <i>Avec utilisation de navette - 50% du droit de la catégorie</i> | 6,25 \$          |

## **TARIF DES DROITS DE SÉJOUR**

### **Marchandises assujetties au droit de séjour**

- 22.** La marchandise, l'équipement de manutention de marchandises ou des biens apportés sur la propriété de la CGPBC, avant la période de séjour gratuit afin d'être chargés sur le navire, sont sujets au droit de séjour à moins d'avis contraire de la CGPBC.
- 23.** Lorsque des marchandises seront devenues assujetties au droit de séjour, le propriétaire du navire ou de la marchandise fera en sorte que la CGPBC reçoive à son bureau, une liste en doubles exemplaires de ces marchandises, dressée sur le formulaire A-6 de l'Agence des douanes et assises du Canada ainsi qu'un connaissance signé ou une formule fournie par la CGPBC.
- 24.** Les droits de séjour sont calculés par un taux à la tonne et ce pour toutes les marchandises entreposées.
- 25.** Lorsque les marchandises entreposées sont des matières dangereuses, les droits de séjour sont majorés de 25 %.

### **Enlèvement obligatoire des marchandises**

- 26.** À l'expiration de la période de séjour gratuit, la CGPBC pourra, sur avis donné par écrit au propriétaire de marchandises se trouvant sur la propriété de la CGPBC, obliger le propriétaire à enlever à ses frais lesdites marchandises.
- 27.** Le propriétaire de marchandises devra, sur réception d'un avis donné en vertu du paragraphe 26, enlever immédiatement ces marchandises de la propriété de la CGPBC.
- 28.** Si un propriétaire de marchandises ne se conforme pas à l'avis donné, la CGPBC pourra, aux risques et dépens du propriétaire, enlever, emmagasiner ou empiler de nouveau ces marchandises.
- 29.** Des frais supplémentaires de 25 % du total des coûts encourus pour l'enlèvement des marchandises par la CGPBC seront imposés au propriétaire des marchandises.

**« TARIF DES DROITS DE SÉJOUR »  
PORT DE BAIE-COMEAU**

| <b>Droits de séjour marchandise</b>   | <b>Taux</b> |
|---|-------------|
| Droit minimum de séjour-par semaine ou fraction de semaine  | 200,00 \$   |
| 7 jours et moins - par jour ou fraction de jour   | 0,26 \$     |
| Au-delà de la période de 7 jours - par semaine ou fraction de semaine   | 0,79 \$     |
| <i>* Pour toute période supérieure à 7 jours, la durée initiale de 7 jours au taux journalier s'applique.</i> |             |
| <i>** Majoration de 25% pour les marchandises dangereuses</i>   |             |

## TARIF DE SÛRETÉ ET SÉCURITÉ

### Droits

- 31.** À l'exception d'avis contraire, les droits prescrits pour les services de sûreté et de sécurité sont établis lorsqu'un navire s'accoste à une installation maritime appartenant à la CGPBC ou lors d'opérations de manutention de marchandises, d'activités connexes à la manutention de marchandises, de construction/réparation ou toute autre activité qui requiert la présence d'un agent de sécurité pour la protection du navire, des usagers ou du public. Les frais incluent entre autres :
- Les agents de sécurité;
  - Les équipements et procédures de contrôle d'accès;
  - Les équipements de surveillance;
  - L'éclairage;
  - Tout autre équipement nécessaire pour le maintien de la santé et de la sécurité;
  - Tout autre équipement nécessaire pour le maintien des niveaux de sûreté MARSEC 1 à MARSEC 3 (pour les navires certifiés ISPS).
- 32.** En tout temps, lorsqu'un navire est à quai, un agent de sécurité assure le contrôle des accès à l'installation maritime.
- Chacune des heures exécutées durant et pendant le changement de quart des agents de sécurité est payable par le propriétaire du navire ou de l'agence maritime auprès de la CGPBC.
  - Tenir compte que deux (2) heures seront ajoutées à la facturation de sûreté pour la préparation du terminal et ce à partir de la dernière mise à jour reçue des agents maritimes en lien avec l'heure d'arrivée du navire. De plus une (1) heure sera aussi ajoutée pour la fermeture complète du terminal après le départ du navire.
- 33.** Lorsqu'il y a plusieurs navires amarrés à une même installation de la CGPBC, les droits sont majorés de 10% s'il y a deux (2) navires et de 20% s'il y a trois (3) navires et sont répartis également entre tous les navires.

34. Les droits sont dus le jour où le service est fourni et payables dans les trente (30) jours suivants par le propriétaire du navire, son agent maritime ou son mandataire, au bureau de la CGPBC.

### **Annulation de demande**

35. Toute annulation de demande de service à moins de deux (2) heures d'avis résulte par l'application d'une pénalité représentant les frais encourus par la CGPBC, plus 25 %.
36. Telle demande d'annulation de service ne peut être faite que lorsque l'arrivée du navire est retardée ou annulée.

### **Notification**

37. Le service d'agent de sécurité est assuré par une firme spécialisée et le personnel est dûment formé conformément à l'article 307 du Règlement sur la sûreté du transport maritime.

### **« TARIF DE SÛRETÉ ET SÉCURITÉ » PORT DE BAIE-COMEAU**

| <b>Sûreté et sécurité - obligatoire pour tous navire à quai</b>         | <b>Taux horaire</b> |
|---|---------------------|
| Jour, soir, nuit et fin de semaine                                      | 47,65 \$            |
| Jour férié  | 76,23 \$            |
| Tout ajout au service aux fins de la sécurité ou de la sûreté portuaire | prix coutant + 25%  |

## **TARIF DES SERVICES PORTUAIRES**

### **TARIF EAU POTABLE**

38. Toute demande d'approvisionnement en eau potable doit être acheminée à la CGPBC au moins soixante-douze (72) heures à l'avance. Le navire doit préciser la quantité d'eau demandée.
39. Une durée minimale de quatre (4) heures de service est exigible aux fins de la tarification. Aucun tonnage minimum n'est requis.



**« TARIF EAU POTABLE »  
PORT DE BAIE-COMEAU**

| <b>Eau potable</b>                   |                     |                               |
|--------------------------------------|---------------------|-------------------------------|
| <b>Boyau et équipement</b>           |                     |                               |
| Tarif fixe                           | 693,00 \$           |                               |
| <b>Branchement et débranchement</b>  |                     |                               |
| <b>Du lundi au vendredi</b>          | <b>Min 4 heures</b> | <b>Heures supplémentaires</b> |
| De 7h00 à 17h00                      | 279,22 \$           | 69,80 \$                      |
| De 17h00 à 7h00                      | 465,32 \$           | 116,33 \$                     |
| <b>Weekend et Jour férié</b>         |                     |                               |
| Pour toutes les heures de la journée | 465,32 \$           | 116,33 \$                     |
| <b>Eau</b>                           |                     |                               |
| Eau potable (en mètre cube)          | 2,63 \$             |                               |
| <b>Enlèvement des déchets</b>        |                     |                               |